Configuration WiFi (EAP-TTLS) Sciences Po Paris

A. **Pour GNOME**

I.Vérification de la version de Network Manager

En haut à gauche de l'écran, cherchez l'icône suivante:

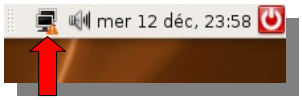

Pour vérifier la version de Network Manager, effectuez un clic-droit sur l'icône , puis cliquez sur "A propos".

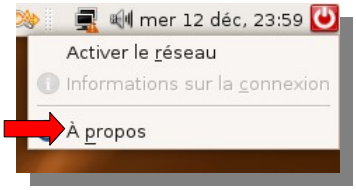

La version de Network Manager doit être égale ou supérieure à 0.6.5.

Si vous ne trouvez pas l'icône, c'est probablement que Network Manager n'est pas installé. Pour ce faire, installez le à partir de votre installateur de paquet qui se trouve dans Système > Administration .

II. Configuration de Network Manager

Dans la barre de menu (en haut de l'écran), cliquez sur l'icône de Network Manager, puis sur "Se connecter à un autre réseau sans fil... .

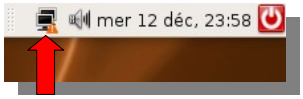

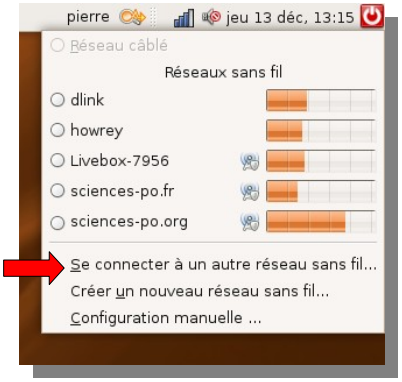

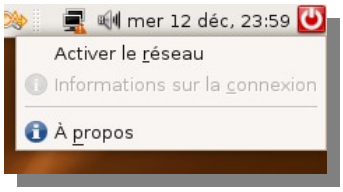

NB:Il se peut que vous ayez à activer le réseau avant (effectuez un clic-droit sur l'icône , puis cliquez sur Activer le réseau)

Entrez sciences-po.org comme Nom de réseau, puis sélectionnez WPA2 Entreprise comme Sécurité sans Fil dans le menu déroulant.

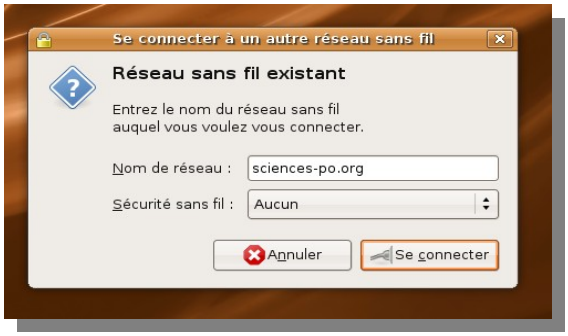

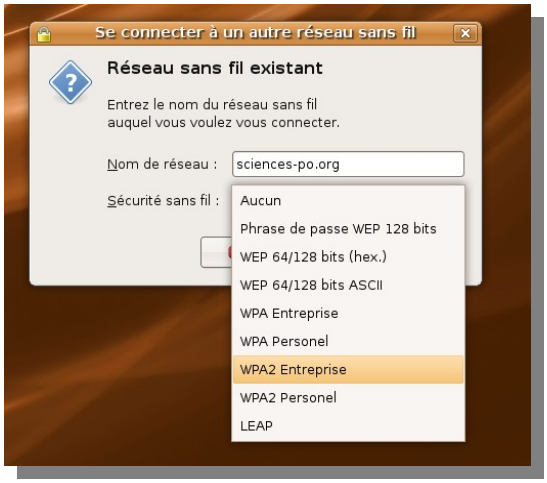

Rentrer les autres informations concernant le réseau sans-fil de Sciences Po:

- Méthode EAP : TTLS
- Type de clé : WEP Dynamique
- Type de phase2 : PAP
- Identité : prenom.nom (identique à la messagerie)
- Mot de passe : (identique à la messagerie)
-
- Vous devez laissez les autres champs inchangés, à savoir:
-
- Identité anonyme :
- Fichier de certificat client : <Aucun>
- Fichier de certificat AC : <Aucun>
- Fichier de clé privée : <Aucun>

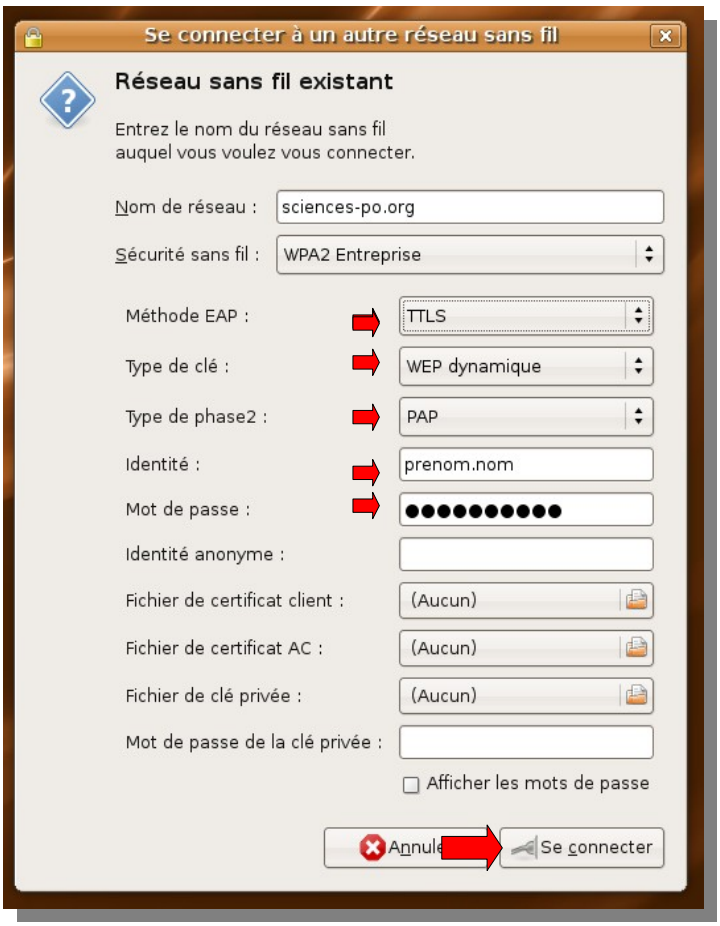

Cliquez ensuite sur Se connecter. Si vous avez bien suivi les instructions, l'icône de Network Manager se met en mouvement (points verts qui tournent) puis affiche la puissance du
réseau en bleu une fois connecté.

III. Vérification de la configuration

Ouvrir votre navigateur internet favori (Firefox, Epiphany..) et allez consulter l'ENTG (http://entg.sciences-po.fr) pour voir si votre binôme vous a envoyé sa partie sur le rôle de la démographie dans les évolutions politiques au XVIIème siècle à Tuvalu

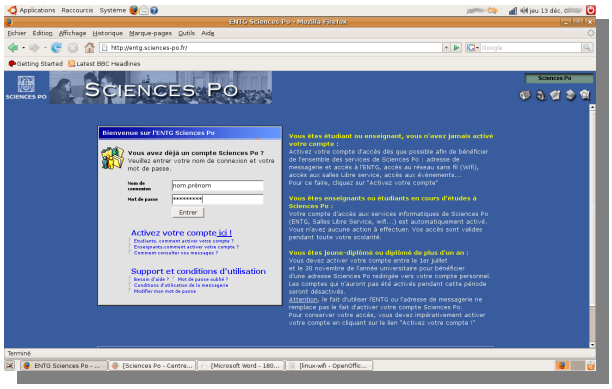

B. <u>Pour KDE</u>

Il faut utiliser la version de Network Manager pour KDE, KnetworkManager. La procédure et les paramétrages sont les mêmes que pour GNOME, seule l'interface change un peu.